



Samenwerkingsverband  
Regio Eindhoven



# Zorgcoöperatie Helenaveen

Zorgcoöperatieve Ontwikkelingen Brabant

2011





# Zorgcoöperatie Helenaveen

## Inleiding

Bij het opzetten van een koepel Zorgcoöperatieve Ontwikkelingen Brabant behoort de omschrijving van een zestal best practices; voorbeelden van succesverhalen elders kunnen namelijk een kleine kern of mensen in die kern aanzetten tot het krijgen van ideeën om de zorg in hun eigen kern aan te pakken. Bij deze een rapportage over de Zorgcoöperatie Helenaveen.

Helenaveen is een kleine kern van de gemeente Deurne en telt 870 inwoners. De gemeente ligt in de Peel, ongeveer 37 kilometer ten oosten van Eindhoven. Helenaveen heeft sinds 1,5 jaar een zorgcoöperatie. In dit rapport zal ten eerste de opzet van de zorgcoöperatie uiteen worden gezet, vervolgens zullen de diensten die de zorgcoöperatie biedt besproken worden. Hierna zal nog wat dieper worden ingegaan op de locatie van de zorgcoöperatie en de samenwerking met andere organisaties. De informatie in dit rapport is afkomstig van een bezoek aan de voorzitter van de coöperatie dhr. Jan Gerrits, informele gesprekken met vrijwilligers van de zorgcoöperatie en de websites van de gemeente Deurne en de zorgcoöperatie.

## Opzet zorgcoöperatie Helenaveen

Het opzetten van een Integraal Dorpsontwikkelingsprogramma (IDOP) en het feit dat de kerk, het klooster in het centrum van het dorp te koop aanbod is voor een aantal dorpsbewoners aanleiding geweest om in het dorp een aantal zaken op een rijtje te zetten. De dorpsbewoners constateerden dat er vooral op het gebied van zorg te weinig mogelijkheden waren in het dorp. Vereniging Wit Gele Kruis Helenaveen en Jan Gerrits op persoonlijke titel werden door de groep bij het initiatief betrokken en samen werd besloten om het PON te vragen een plan te maken om meer zorg in de breedste betekenis van het woord naar Helenaveen te halen. Dit plan werd gepresenteerd en door de gemeente Deurne en het SRE verwerkt binnen de IDOP oplegger. Medio 2008 kreeg men groen licht van de provincie en voldoende middelen om het project uit te gaan voeren.

Er werd een adviseur aangesteld en een informatieavond en -middag georganiseerd voor alle inwoners van het dorp. Tijdens deze bijeenkomsten werd in kleine groepjes gediscussieerd over het dorp en kwam naar voren dat er zeker een aantal zaken 'gemist' werden.

Toen brak een belangrijke tijd aan voor het ontstaan van de Zorgcoöperatie. Vanuit de vergaarde informatie van de bijeenkomsten werd reëel bekeken wat wel en niet mogelijk was. De initiatiefnemers wilden de dorpsbewoners niet te veel beloven, om later te moeten zeggen dat 'iets' niet te realiseren was. Men wilde met een zo concreet mogelijke opzet en uitvoering komen.

Uiteindelijk werd na een 'denkperiode' van 5 maanden gekozen om de volgende initiatieven verder uit te werken:

1. Dagbesteding
2. Zorginformatiepunt
3. Klussendienst
4. Zorgwoningen.

Om alles goed te managen werd op 1 december 2009 bij statuten een Zorgcoöperatie Helenaveen U.A. opgericht, bestaande uit 4 bestuursleden (waaronder oud initiatiefnemers) en twee vertegenwoordigers vanuit het Wit Gele Kruis. In totaal dus 6 bestuursleden. Belangrijkste doel van de Zorgcoöperatie is dat mensen langer in Helenaveen kunnen blijven wonen. De Zorgcoöperatie koos als logo twee tegen elkaar leunende zwanen en het bijbehorende motto luidt 'Zorgen voor jezelf, maar niet alleen.....'

Dorpsbewoners kunnen lid worden van de Zorgcoöperatie voor € 22,00 per persoon per jaar. Bij de oprichting in 2009 telde de vereniging 40 leden en medio 2010 is dit aantal opgelopen tot 70 leden. Het streven is om in 2011 100 leden te hebben en als coöperatieve vereniging zelf de broek te kunnen ophouden.

Organigram van zorgcoöperatie Helenaveen

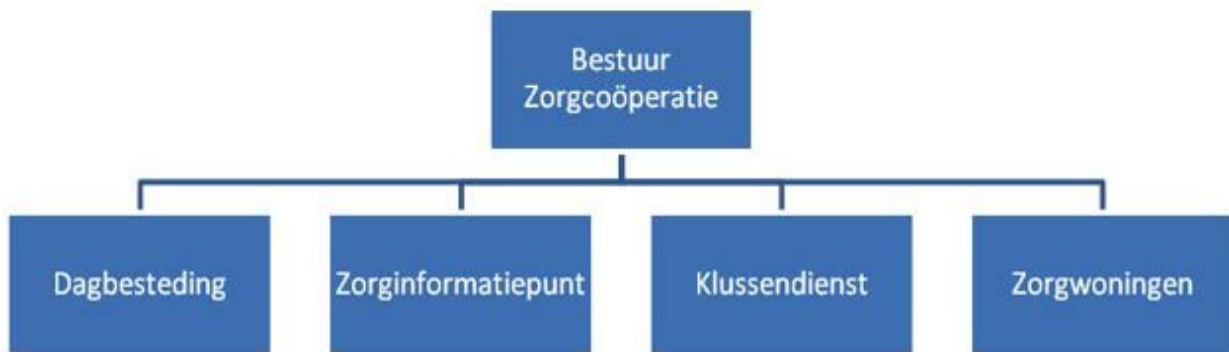

## Diensten zorgcoöperatie Helenaveen

### Dagbesteding

In een multifunctionele ruimte in Dorpscentrum De Gouden Helm is een ruimte gevestigd waar elke dinsdag van 10.00-16.00 uur dorpsbewoners vanuit Helenaveen terecht kunnen voor gerichte activiteiten en begeleiding. Twee deskundige vrijwilligers (verpleegkundigen) ontvangen momenteel 7 dorpsbewoners die er de hele dag terecht kunnen voor allerlei soorten activiteiten. Deze variëren van samen wandelen tot samen koken, kienen en keuvelen. De activiteiten zijn altijd gericht op de zorgvraag van de deelnemers. De kosten voor deelname bedragen € 6,50 per dag inclusief een lunch met soep.

### Zorginformatiepunt

Gesitueerd aan Dorpscentrum De Gouden Helm is het Zorginformatiepunt, waar men dagelijks terecht kan om geïnformeerd te worden over de meest uiteenlopende zorg- en welzijnsproducten. Ook is het mogelijk om 'moeilijke' papieren in te vullen of om gewoon een praatje te komen maken. De informatievoorziening vindt niet alleen plaats voor leden maar voor alle dorpsbewoners die iets willen weten.

### Klusdienst

Er zijn twee vrijwilligers werkzaam voor de Klusdienst. Zij verrichten op vraag allerlei werkzaamheden, veelal kleine klusjes die normaal door huisgenoten of kinderen gedaan worden. Dit om oneigenlijke concurrentie met klussenbedrijven te voorkomen. Werkzaamheden die o.a. verricht worden zijn:

- Het verzetten van een kast
- Het ophangen of verhangen van schilderijen
- Het herstellen van een lekkende kraan
- Het plakken van een band

De aanmelding van een Klus gebeurt bij het Zorginformatiepunt middels een werkbriefje. De kosten zijn € 2,50 per half uur en worden door de aanvrager betaald zodra de klus is geklaard.

### Zorgwoningen

Deze gaan gebouwd worden in samenwerking met Woningstichting Bergopwaarts en de gemeente Deurne. Samen met enkele dorpsbewoners is een werkgroep gevormd die in de vorm van Collectief Particulier Opdrachtgeverschap (CPO) vorm gaan geven aan deze woningen die aan de achterzijde van Dorpscentrum De Gouden Helm gevestigd gaan worden. Eén van de bestuursleden van de Zorg- coöperatie participeert in de werkgroep.





### Locatie Dorpscentrum De Gouden Helm

Zorgcoöperatie Helenaveen heeft geen eigen locatie. De vergaderingen en de meeste activiteiten vinden plaats in Dorpscentrum De Gouden Helm. Er bestaat een prima samenwerking met het beheer en ook kunnen goede prijs-afspraken over de huur van de ruimten gemaakt worden.

### Samenwerking andere organisaties

Zorgcoöperatie Helenaveen heeft samenwerking erg hoog in het vaandel staan. De leefbaarheid van elke kleine kern valt of staat bij deze samenwerking van professionele, niet-professionele, maar zeker ook commerciële instellingen. De samenwerking met het bestuur van het Wit Gele Kruis, als rechtspersoon thans ook zelf lid van de zorgcoöperatie, de Dorpsraad, de KBO, Stichting Welzijn Deurne en natuurlijk het beheer van het Dorpscentrum wordt als zeer belangrijk ervaren.

### Meer informatie

Het bestuur van de coöperatie is altijd bereid om andere kernen te woord te staan. Dit willen zij doen vanuit de koepel Zorgcoöperatieve Ontwikkelingen, maar ook op persoonlijke titel.

Kijk voor meer informatie op: [www.zorghelenaveen.nl](http://www.zorghelenaveen.nl)  
Ook kan er contact worden opgenomen met de zorgcoöperatie Helenaveen via e-mail: [info@zorghelenaveen.nl](mailto:info@zorghelenaveen.nl) of telefoon: 0493 53 99 28.

*Dit project is mogelijk gemaakt door een subsidie van de provincie Noord-Brabant.*

**Provincie Noord-Brabant**

